ville de Pluneret
Plunered

L'été est là !

Dossier spécial
L' équipe municipale

Le bulletin municipal
votre magazine d'information
#printemps-été_2026
www.pluneret.fr

Sommaire

04_
Dossier spécial

L'équipe municipale
Le Maire et les adjoint.e.s, les conseillers municipaux, les commissions, le CCAS et Mériadec Villages

8_ TRAVAUX
aménager

10_ URBANISME
construire

12_ ENVIRONNEMENT
préserver

14_
sortir
Lilian Bourgeat
"La GRANDE expo"
Quand l'ordinaire devient extraordinaire.

18_
ENFANCE JEUNESSE
éduquer

22_ ÉCOLES
apprendre

28_ CCAS
aider

30_ NUMÉRIQUE
sécuriser

32_ ASSOCIATIONS
animer

35_ AQTA

Mairie de Pluneret
7 place Vincent Jollivet
56400 Pluneret
T. 02 97 24 01 06
www.pluneret.fr

LES HORAIRES

Lundi, mercredi, jeudi :
8h30 à 12h et 13h30 à 17h30
Mardi : 8h30 à 12h
Vendredi : 8h30 à 12h et 13h30 à 17h
La Mairie est fermée le samedi

Franck Vallein
Maire de Pluneret

Édito

Chères Pluneretaines, chers Pluneretains,

La confiance que vous venez de nous renouveler à l'occasion des dernières élections municipales nous honore et nous engage profondément. Ce résultat est avant tout le reflet d'un attachement partagé à notre commune, à ses valeurs, et à l'avenir que nous souhaitons continuer de construire ensemble.

Je tiens à vous remercier sincèrement pour votre mobilisation, votre participation et nos nombreux échanges tout au long de cette campagne. Cette réélection n'est pas une fin en soi : elle marque au contraire le début d'un nouveau chapitre, placé sous le signe de l'action, de l'écoute et de la proximité.

Au cours du mandat qui s'ouvre, nous poursuivrons les projets engagés, tout en restant attentifs aux nouveaux défis qui se présentent à nous : transition écologique, qualité de vie, solidarité, dynamisme local. Notre ambition demeure inchangée : faire de notre commune un lieu toujours plus agréable à vivre, tourné vers l'avenir.

Soyez assurés qu'avec l'ensemble de l'équipe municipale, nous mettrons toute notre énergie et notre engagement au service de l'intérêt général. Nous continuerons à travailler avec vous et pour vous, dans un esprit de dialogue et de transparence.
Ensemble, poursuivons ce chemin avec confiance et détermination.

Je vous souhaite de passer un bel été. ▪

Pluneredadezed ha Plunerediz ker,

Ar fiziañs ho peus lakaet ennomp en-dro da geñver an dilennadegoù-kêr diwezhañ a zo un enour deomp ; un enor hag hor redia d'ober hor seizh gwellañ d'ho servij. An disoc'h-mañ a ziskouez kentañ penn pegen tomm oc'h, an holl ac'hanoc'h, doc'h hor c'humun, doc'h he zalvoudegezhioù ha doc'h he dazoned a vennomp derc'hel da sevel a-gevred.

A wir galon e vennan ho trugarekaat evit hoc'h engouestl, evit ho perzh en eskemmoù ni-verus a zo bet hed-ha-hed ar prantad kabaliñ-mañ. Bout dilennet arre n'eo ket ur pal drezañ e-unan : merkiñ a ra – e kontrel – pazenn gentañ ur prantad nevez é tigor ; ur prantad ma vo roet lec'h d'an ober, d'ar selaou an eil egile ha d'an nested.

E-pad ar prantad dilenn nevez a voulc'homp e talc'himp da vonet get ar raktresoù lañset ; kement-se en ur ziwall doc'h an difioù nevez é sevel diragomp : treuzkemm ekologel, kalite beviñ, kengred, lañs lec'hel. N'hon eus cheñchet nag a c'hoant nag a soñj : atav e vennomp gober ag hor c'humun ul lec'h bepred plijusoc'h beviñ enni, troet davet an amzer da zonet.

Bezit sur e lakaimp-ni, pare an dud dilennet da benn er gumun, hon holl nerzh hag engouestl da servij mad an holl. Derc'hel a raimp da labourat geneoc'h hag evidoc'h, get ur spered digor d'an diviz ha diguzh.
A-gevred, dalc'homp get an hent-mañ, fizius ha mennet.

Un hañvezh bourrus a souetan deoc'h. ▪

Franck Vallein
Maire de Pluneret
Maer Plunered

Directeur de publication
Franck Vallein

Équipe de rédaction
Philippe Gouraud
Hervé Guillouzic
Laurent Harnois
Karl Hurtaud
Stéphane Le Ménajour
Laurence Le Pabic
Audrey Minambres
Maryannick Neuder-Rossignol
François Pommois
Cyrille Rassoul
Madeleine Tosten

Conception graphique
UC Création 2024

Mise en page
Service Communication
Mairie de Pluneret

Crédits photos
Mairie de Pluneret
ADAGP
Freepik
Valentin Le Meitour

Impression
IOV Arradon
Imprigraph Groupe
T. 02 97 40 87 87
Imprimé en 3300 ex.
Dépôt légal n°xxx
2ème trimestre 2026

Distribution
Le bulletin municipal est distribué par la Mairie de Pluneret

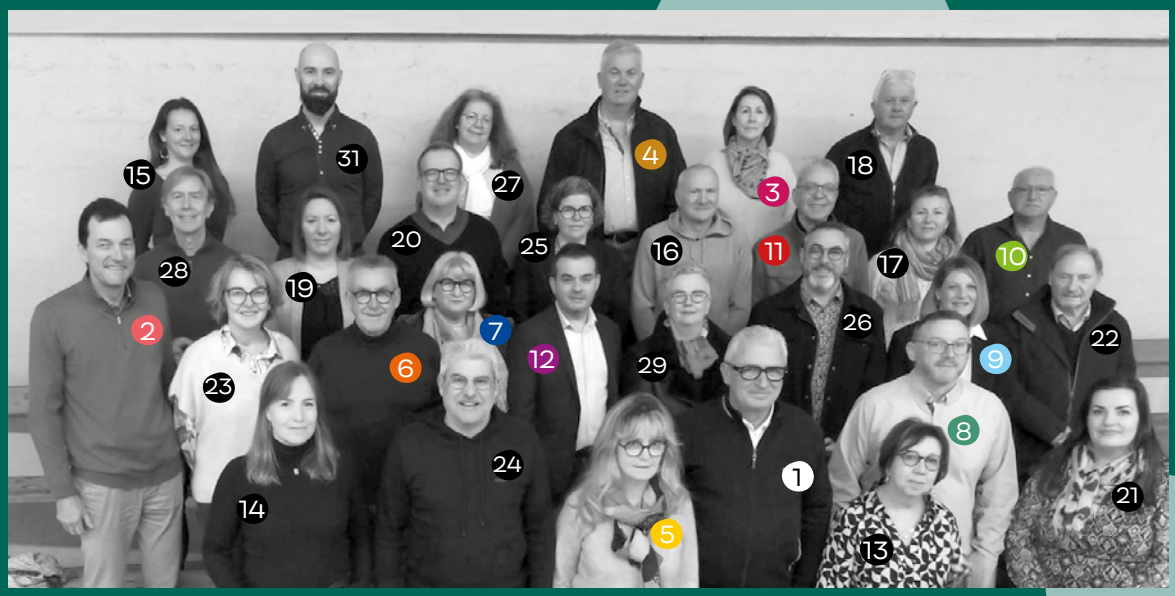

L'équipe municipale

Le Maire et les adjoint.e.s

1 **Franck Vallein,**
Maire de Pluneret

2 **François Pommois**
Adjoint aux finances et affaires économiques

3 **Laurence Le Pabic**
Adjointe à la communication, à la culture et au tourisme

4 **Karl Hurtaud**
Adjoint aux travaux et aux déplacements doux

5 **Madeleine Tosten**
Adjointe à l'enfance, la jeunesse et aux affaires scolaires

6 **Philippe Gouraud**
Adjoint à l'urbanisme, aux affaires foncières, aux ressources humaines et aux affaires générales

7 **Maryannick Neuder-Rossignol**
Adjointe aux associations et aux sports

8 **Laurent Harnois**
Adjoint à l'environnement, au développement durable et à l'agriculture

9 **Audrey Minambres**
Adjointe aux affaires sociales et aux solidarités

Les conseillers municipaux

10 **Stéphane Le Ménajour,** Conseiller délégué à Mériadec

11 **Hervé Guillouzic,** Conseiller délégué à la sécurité routière et à l'accessibilité des personnes à mobilité réduite

12 **Cyrille Rassoul,** Conseiller délégué au numérique, aux services en ligne, à l'innovation et à la vidéoprotection

13. Nathalie Trochu - 14. Nolwenn Sortais

15. Mevanwi Guegan - 16. Jean-Michel Ubeda

17. Claire Dréan - 18. Rémy Guillouzic - 19. Élodie Cervo

20. Nicolas Berthonneau - 21. Laura Le Fahler

22. Jean-Pierre Laurent - 23. Nathalie Le Berrigaud

24. Bruno Severe - 25. Carine Puren - 26. Anthony Caro

27. Sylvie Gahinet - 28. Loïc Harel - 29. Claudine Boulaire

Les conseillers suppléants

30. Claire Cusatis, absente sur la photo

31. Aurélien Guigueno

Les Commissions

Les commissions servent à préparer le travail du conseil municipal. Elles réunissent plusieurs fois dans l'année des conseillers municipaux et responsables de service autour de thèmes précis comme les finances, l'urbanisme, les travaux, la vie scolaire, la culture, l'environnement ou encore les associations.
Chaque commission étudie et analyse les besoins de la Commune, propose des projets et formule des avis avant que les décisions soient votées en conseil municipal.

Elles permettent ainsi :

- de faciliter la prise de décision des élus au conseil municipal
- d'approfondir les sujets importants
- de mieux répartir le travail entre les élus et les agents
- de préparer les projets communaux
- d'assurer un suivi régulier des actions menées.

Les commissions n'ont pas de pouvoir de décision finale, mais elles jouent un rôle essentiel dans le bon fonctionnement de la vie municipale.

Associations / sport

Maryannick Neuder, Nicolas Berthonneau, Jean-Michel Ubeda, Laura Le Falher, Bruno Severe, Madeleine Tosten, Claire Drean et Laurent Harnois

Communication / culture / tourisme

Laurence Le Pabic, Élodie Cervo, Nicolas Berthonneau, Mevanwi Guegan, Cyrille Rassoul, Maryannick Neuder, Nathalie Trochu et Bruno Severe

Enfance / jeunesse / affaires scolaires

Madeleine Tosten, Nicolas Berthonnneau, Audrey Minambres, Stéphane Le Ménajour, Nathalie Le Berrigaud, Rémy Guillouzic, Laurent Harnois et Hervé Guillouzic

Environnement / patrimoine

Laurent Harnois, Karl Hurtaud, Sylvie Gahinet, Carine Puren, Mevanwi Guegan, Jean-Michel Ubeda, Audrey Minambres et Laurence Le Pabic

Finances / affaires économiques

François Pommois, Rémy Guillouzic, Jean-Pierre Laurent, Karl Hurtaud, Nolwenn Sortais, Hervé Guillouzic, Madeleine Tosten et Laurence Le Pabic

Numérique / IA / Vidéoprotection

Cyrille Rassoul, Laurence Le Pabic, Maryannick Neuder, Karl Hurtaud, François Pommois, Laura Le Falher, Philippe Gouraud et Bruno Severe

Sécurité routière

Hervé Guillouzic, Laurence Le Pabic, Madeleine Tosten, Karl Hurtaud, Laurent Harnois, Laura Le Falher, Sylvie Gahinet et Nathalie Le Berrigaud

Travaux / déplacements doux

Karl Hurtaud, Philippe Gouraud, Élodie Cervo, François Pommois, Anthony Caro, Sylvie Gahinet, Nathalie Le Berrigaud et Nathalie Trochu

Urbanisme / affaires foncières

Philippe Gouraud, Loïc Harel, Nolwenn Sortais, Élodie Cervo, Cyrille Rassoul, Anthony Caro, Rémy Guillouzic, Claudine Boulaire et Jean-Pierre Laurent

Le Centre Communal d'Action Sociale

Les nouveaux membres du conseil d'administration

Accompagner et soutenir au quotidien les habitants de la Commune, afin de lutter contre toutes formes d'exclusion, réduire les inégalités et faciliter l'accès aux droits, telles sont les missions du CCAS.
En présence de Franck Vallein, président, les nouveaux membres du Conseil d'Administration du CCAS se sont réunis, le 15 avril dernier, pour élire la Vice-Présidente, la Vice-Présidente déléguée et pour mettre en place les différentes commissions qui faciliteront le bon fonctionnement du service :

- Commission des « aides »
- Commission « sorties, colis et repas des seniors »
- Commission « communication »
- Commission « manifestations »
- Commission « achats groupés »

Composition du Conseil d'Administration :

Membres élus : Franck Vallein (Président), Audrey Minambres (Vice-Présidente), Claudine Boulaire (Vice-Présidente déléguée), Claire Drean, Jean-Pierre Laurent, Stéphane Le Ménajour, Maryannick Neuder-Rossignol, Madeleine Tosten et Jean-Michel Ubeda.

Membres nommés : Sylvie Balu, Anne Dandin, Yvonne Keravec, Pascal Mabin, Jeannine Mallet, Pierre Marion, Christian Ouisse et Thierry Padellec.

Du lundi au vendredi de 8h30 à 12h.
→ ccas@pluneret.fr
→ 02 97 24 49 60

Mériadec villages

un outil de coopération au service du territoire

Le syndicat de communes Mériadec villages a pour compétences la réalisation, l'aménagement, l'amélioration et la gestion de l'école publique Xavier-Grall, le complexe scolaire au Goh-Prad, le complexe sportif et culturel de Kergohanne, les toilettes publiques, le terrain d'emprise de la lagune à la Croix-du-Pratel et le pumptrack.

Mériadec Villages

Franck Vallein, Stéphane Le Ménajour, Claire Dréan, Carine Puren, François Pommois, Madeleine Tosten, Karl Hurtaud, Rémy Guillouzic, Anthony Caro et Laurent Harnois.
Les suppléants : Audrey Minambres, Philippe Gouraud, Loïc Harel, Hervé Guillouzic et Jean-Pierre Laurent.

Le mandat

2026 - 2032

Dans la continuité de notre engagement pour la Commune, ce mandat s'articule autour de quatre grands axes prioritaires pensés pour répondre aux attentes des pluneretains et préparer l'avenir avec ambition et pragmatisme.

Notre première priorité est de finaliser l'ensemble des projets déjà engagés afin de concrétiser les investissements lancés et d'offrir aux pluneretains des équipements modernes et adaptés comme la plaine de Lanriacq ou encore le gymnase Michel Pommois.

Le deuxième axe place la sécurité au cœur de notre action, avec la volonté de garantir à chacun un cadre de vie serein, protecteur et apaisé.

Nous poursuivrons également la requalification du centre-ville pour renforcer l'attractivité de la Commune, dynamiser le commerce local et améliorer le cadre de vie de tous.

Enfin, nous souhaitons renforcer les services sociaux existants et en développer de nouveaux afin d'accompagner chaque pluneretain avec une attention particulière portée à la solidarité et à la proximité. ▪

François Pommois
Adjoint aux finances et affaires économiques

Investi dans la Commune de Pluneret depuis de nombreuses années, j'ai souhaité participer à sa transformation.

Mon travail consiste à maintenir une situation financière saine. Nous pourrons alors réaliser ce projet majeur de création d'un centre attractif où les citoyens auront plaisir à se rencontrer et qui identifiera Pluneret.

Le contexte général étant imprévisible, nous devrons adapter notre calendrier et rester optimistes.

Laurence Le Pabic
Adjointe à la communication, à la culture et au tourisme

Installée à Pluneret depuis 2000, j'ai souhaité m'engager pleinement dans la vie municipale.

En tant qu'adjointe à la communication, la culture et au tourisme, mon objectif est d'encourager les projets qui créent du lien, qui valorisent notre patrimoine et rendent la culture accessible à tous.

Mon engagement : faire de Pluneret une commune vivante où il fait bon vivre.

Karl Hurtaud
Adjoint aux travaux et aux déplacements doux

Je suis natif de Pluneret, depuis plusieurs générations.
Je suis fier de ce que l'on a fait sur le dernier mandat et j'ai envie d'accompagner l'équipe pour faire évoluer notre commune vis-à-vis des préoccupations de nos concitoyens.

Madeleine Tosten
Adjointe à l'enfance, la jeunesse et aux affaires scolaires

Ma priorité : répondre aux besoins des enfants et des jeunes et être attentive à l'épanouissement de chacun sur la Commune.
Pour ce mandat, je souhaite encourager l'implication des jeunes dans la vie communale notamment avec la création d'un conseil municipal des enfants. Je veux aussi développer des actions intergénérationnelles pour favoriser les échanges et l'enrichissement mutuel et repenser l'aménagement des cours de l'école afin de les rendre plus agréables et adaptées.

Maryannick Neuder-Rossignol
Adjointe aux associations et aux sports

Après avoir œuvré de nombreuses années dans le milieu associatif, j'ai souhaité m'engager auprès de la Commune et mettre mon expérience au profit des associations pluneretaines.
Je serai à votre écoute pour vous épauler et souhaiterais fédérer un maximum d'associations pour créer – ensemble - des moments festifs et de partage dans notre commune.

Philippe Gouraud
Adjoint à l'urbanisme, aux affaires foncières,
aux ressourses humaines et aux affaires générales

Attaché à la Commune de Pluneret et fort de 2 mandats en tant qu'adjoint au Maire, délégué à l'urbanisme, aux affaires foncières, aux ressources humaines et aux affaires générales, je suis motivé à l'idée de contribuer à la construction du Pluneret de demain, d'atteindre les objectifs fixés par notre équipe tels que la revitalisation du centre-ville avec des commerces de proximité, des espaces publics de qualité et des logements abordables afin de permettre à nos jeunes de rester sur notre commune .

Laurent Harnois
Adjoint à l'environnement, au développement durable et à l'agriculture

Conseiller sur le précédent mandat, je suis désormais adjoint à l'environnement, au développement durable et à l'agriculture.
Mon objectif sera de travailler à améliorer le cadre de vie des pluneretains en valorisant et préservant notre riche patrimoine naturel et en préparant notre commune aux enjeux cruciaux à venir en terme de transition écologique.

Stéphane Le Menajour
Conseiller délégué à Mériadec

J'ai accepté de renouveler mon engagement en tant que délégué pour continuer à représenter les habitants de Mériadec au sein du conseil municipal et des différentes réunions. Je me tiens à leurs dispositions pour faire le lien avec la mairie par le biais de mes permanences.

Audrey Minambres
Adjointe aux affaires sociales et aux solidarités

J'ai accepté la mission de devenir adjointe aux affaires sociales par conviction, avec la volonté d'agir concrètement auprès des habitants. Sensible aux enjeux de solidarité, je souhaite renforcer l'accompagnement des publics les plus fragiles.

Nos priorités sont :
faciliter l'accès aux démarches administratives numériques, lutter contre l'isolement et soutenir le pouvoir d'achat à travers des appels d'offres (mutuelle, énergie).
Je m'engage à construire des actions utiles, humaines et intergénérationnelles.

Hervé Guillouzic
Conseiller délégué à la sécurité routière
et à l'accessibilité des personnes à mobilité réduite

Retraité, marié, père de deux enfants et grand-père de deux petits-fils, j'entame mon deuxième mandat d'élu.
Je l'aborde avec la volonté de contribuer à un développement raisonné de la commune, tout en poursuivant mon engagement en faveur de la sécurité routière au niveau local : traitement des demandes des administrés, mise en œuvre d'actions de prévention et amélioration continue des dispositifs existants.

Cyrille Rassoul
Conseiller délégué au numérique, au service en ligne,
à l'innovation et à la vidéoprotection

Engagé pour le projet 2026-2032, ma vision est de faire de l'innovation un moteur de solidarité et de dynamisme pour Pluneret. Délégué au Numérique, à l'IA et à la Vidéoprotection, je veux transformer ces outils en solutions concrètes : simplifier vos démarches, sécuriser nos espaces et optimiser nos ressources municipales. Mon exigence est celle d'une technologie humaine, sobre et inclusive, mise au service exclusif de notre "bien vivre ensemble". C'est avec énergie et responsabilité que j'agis pour une commune moderne, sûre et tournée vers l'avenir.

Karl Hurtaud
Adjoint aux travaux et déplacements doux

aménager_

Toujours plus de loisirs

ACHÈVEMENT ET POURSUITE DES TRAVAUX ET AMÉNAGEMENTS À LANRIACQ

Les travaux du nouveau court de tennis viennent de s'achever. Le Tennis Club de Pluneret vient de prendre possession de ce nouvel équipement qui apportera une plus-value certaine aux utilisateurs. Ce chantier d'une durée de 1 an a été complexe mais parfaitement géré par le cabinet d'architecture Bléher de Plumelec. Le coût global des travaux s'élève à 734 000 € TTC. ▪

Après l'été, la bulle sera démontée et permettra une projection visuelle d'ensemble du site de Lanriacq. L'un des terrains de tennis prendra ses fonctions d'équipement extérieur. Le second, situé près de la maison des jeunes, verra sa fonction changer pour devenir un terrain multisports, permettant ainsi de répondre à d'autres besoins sportifs tels que le basket, le football, le hand-ball...

Un nouveau look pour la maison des jeunes : le ravalement sera en effet refait au cours du mois de juin, offrant ainsi à l'entrée du site de Lanriacq, une vision moderne et colorée.
Les différents réseaux (téléphone, videoprotection, eaux) seront traités cet automne afin de permettre les finitions relatives aux liaisons entre les différents espaces de la zone.

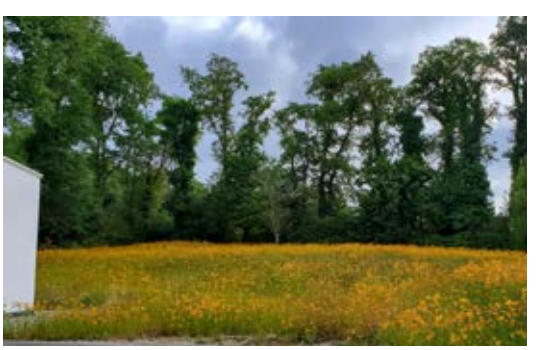

Le paysage du bout du monde

La maison du bout du monde poursuit sereinement son évolution. Les premiers aménagements paysagers ont permis de découvrir au cours de l'été un fleurissement champêtre teinté de jaune et d'orange. Pour cet automne 2026, nous agrémenterons d'une haie végétale d'essence locale devant les ganivelles bois. ▪

←
Fleurissement champêtre de rudbeckias et escholtzias

Gymnase Michel Pommois

L'étude et la concertation avec les utilisateurs du gymnase menées depuis un an ont permis d'affiner le projet et notamment de conclure à la nécessité d'une extension de près de 400m² côté nord pour accueillir des vestiaires aux normes et l'entrée du gymnase. La partie en façade va être rénovée en locaux de stockage pour les utilisateurs et les services techniques.

Les travaux vont pouvoir commencer. Ils se dérouleront en 3 phases sous la maitrise d'œuvre du cabinet d'architecture BOULET basé à Saint Jacques de la Lande (35).

PHASE 1 : du 1er juillet au 31 août la partie sportive sera fermée à l'ensemble des utilisateurs afin de poser un sol parquet sportif bois.

PHASE 2 : Réouverture de la salle sportive au public. Début des travaux d'extension pour une durée d'environ 7 mois (avril 2027)

PHASE 3 : Rénovation complète des espaces actuels en locaux de rangement pour les associations.

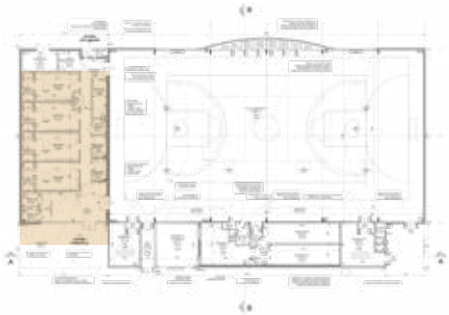

La prévision de fin des travaux se situe à l'été 2027. Cette salle apportera un espace sportif de qualité, des vestiaires et sanitaires accessibles à tous publics. Les clubs de foot du CSP et de l'ESM pourront également utiliser les vestiaires les jours de matchs de football lorsque la salle ne sera pas utilisée. ■

Aménagement de la voirie secteur de la Comtesse de Ségur

Consultation des riverains lors de la réunion publique

Les travaux de mise aux normes des réseaux d'eau potable, d'eaux usées et d'eaux pluviales sont terminés.
Lors d'une réunion publique qui s'est déroulée le 28 avril 2026, la Commune et le bureau d'étude OKARE ont présenté un plan d'aménagement et de réfection des rues et des aménagements paysagers à l'ensemble des riverains. Les échanges ont été très intéressants et vont permettre de commencer ces travaux à l'automne 2026 pour un coût évalué à 380 000€ TTC.

Ces travaux se dérouleront sur 2 exercices :

2026 : Allée des Mouettes, allée des Sternes, place Albatros

2027 : Allée des Frégates, parking Comtesse de Ségur. ■

Bureaux administratifs du centre technique municipal

L'étude de création de bureaux administratifs au centre technique municipal arrive à son terme. L'espace de 100 m² permettra un rassemblement des effectifs administratifs des services techniques sur un même lieu. Cela libérera également un espace dans le bâtiment actuel afin de créer des vestiaires hommes et femmes dignes de ce nom.
Le cabinet d'architecture Bléher pilotera ce dossier dont les 1ers travaux devraient commencer en novembre 2026 et se poursuivre sur 16 mois environ.
L'estimation prévisionnelle des travaux est de 350 000€ HT. ■

François Pommois
Adjoint aux finances
et affaires économiques

Des investissements programmés à hauteur de près de 4.3 M€

La Commune poursuit ses efforts en matière d'amélioration des équipements sportifs : tennis et city stade à Lanriacq, extension et rénovation du gymnase Michel Pommois. Nous améliorons aussi les conditions de travail des agents en créant des bureaux au Centre Technique Municipal, ce qui permettra de rénover et réorganiser entièrement les vestiaires. En voirie, des travaux sont prévus rue des Mouettes, après la réfection des réseaux et des eaux pluviales. Enfin nous continuons l'entretien des bâtiments communaux : écoles (sols et ravalement), restaurant scolaire, église, chapelle Ste Avoye, cimetière.
Avec AQTA, le réseau de chaleur en centre bourg sera créé en 2026 pour chauffer les bâtiments communaux de la mairie, salle des fêtes, écoles, restaurant scolaire, accueil périscolaire, ainsi que la Maison d'Assistantes Maternelles et les futurs logements rue de la Gare.
L'ensemble des investissements est financé par notre épargne nette, les réserves de 2025, les subventions, le FCTVA et les taxes d'aménagement, complété par des ventes immobilières.

Comme en 2025, il ne sera pas nécessaire de recourir à l'emprunt. La dette par habitant se situe à 730€ quand notre capacité de désendettement est de 2,47 années, soit en dessous du ratio d'alerte (< 8 ans).

Enfin, comme depuis 2019, les taux d'imposition sont inchangés. ■

construire_

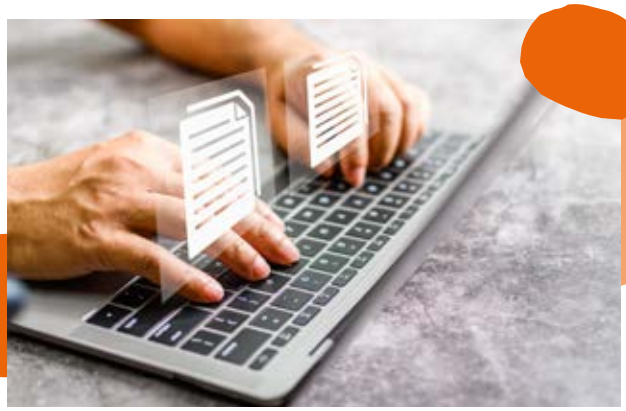

Dématerialisation des autorisations d'urbanisme

UN SERVICE QUI FACILITE ET SIMPLIFIE LE DÉPÔT DES DEMANDES

Toutes les demandes peuvent désormais être déposées en ligne afin de simplifier les démarches administratives pour les usagers de la Commune.
Cela a conduit la Communauté de Communes AQTA (Auray Quiberon Terre Atlantique) à développer le « portail de l'urbanisme » pour le compte des communes de son territoire. L'instruction des dossiers mobilise une douzaine d'agents à temps plein au sein d'un service d'instruction mutualisé à l'appui des communes. ■

Chaque autorisation d'urbanisme instruite par AQTA a un coût. Le coût de fonctionnement de ce service est la masse salariale + les frais de fonctionnement courants, répercutés aux communes au prorata de l'activité et du nombre de dossiers confiés sur la base d'un coût forfaitaire de 218.55 € TTC (équivalent Permis de Construire) pour 2025.

Equivalents PC

Le coût des autorisations d'urbanisme est calculé en fonction de celui du Permis de Construire (PC).

Permis de construire (PC) =1 soit 218.55€

PA (Permis d'aménager) = 1.5 équivalent PC soit 327,825€

PD (Permis de démolir) = 0.6 équivalent PC soit 113,13€

DP (Déclaration préalable) = 0.7 équivalent PC soit 152,985€

CUb (Certificat d'urbanisme opérationnel) = 0.4 équivalent PC soit 87,42€

CUa (Certificat d'urbanisme d'information) = 0.2 équivalent PC soit 43,71€

	PA	PC	PD	DP	CUb	CUa	TOTAL	Eq/PC
PLUNERET	5	85	5	104	12	44	255	181.9

En 2025, le coût d'instruction des autorisations d'urbanisme, pour la Commune, s'est donc élevé à 39 754,25 € (181.9 x 218.55 €). Ce coût est déduit des attributions de compensation versées par AQTA à la Commune sur l'année N + 1, soit 2026.

Afin de diminuer ce coût, il est important de bien réfléchir avant de déposer un dossier. Pour cela, le service urbanisme de la Mairie se tient à votre disposition pour tout renseignement préalable au dépôt du dossier dématérialisé.

Philippe Gouraud
Adjoint à l'urbanisme, affaires foncières, ressources humaines

Le dépôt d'un dossier en ligne :

→ https://gnau9.operis.fr/aurayquiberonterreatlantique/gnau/#/
→ Créez et/ou connectez-vous à votre espace personnel sécurisé
→ Remplissez le formulaire en ligne
→ Joignez les pièces numériques du dossier au format JPG, PNG ou PDF
→ Validez et transmettez le dossier

Vous pouvez consulter la notice d'utilisation du portail de l'urbanisme disponible en téléchargement.

Si toutefois, vous rencontrez des difficultés pour le dépôt de votre dossier et de vos pièces justificatives en ligne, adressez un message au service support d'AQTA :
support.portail-urbanisme@auray-quiberon.fr

Projet de l' ilôt rue de la Gare

La Commune, par l'intermédiaire de l'EPFB (Etablissement Public Foncier de Bretagne) a acheté deux maisons d'habitation, rue de la Gare. Une troisième maison reste à acquérir, rue Nicolazic, afin de créer un projet ambitieux de 25 logements dont une partie sociale, une partie privée et un parking souterrain ainsi que des locaux commerciaux.
Les deux maisons, rue de la Gare, ont été démolies en fin d'année 2025 pour laisser place à un terrain nu en attendant le futur complexe immobilier qui devrait voir le jour d'ici 2 à 3 ans.

Dans le cadre de sa politique de renouvellement urbain et afin de revitaliser le centre-ville, la Commune a lancé en juin 2024 une étude de programmation ciblée sur « l'îlot rue de la Gare ». Une réunion publique a été organisée le 18 décembre 2025 pour recueillir les avis des habitants.
Dans l'attente de ce projet, il nous semble judicieux et utile d'opérer un aménagement public éphémère et réversible constitué d'une aire de stationnement d'environ 18 places et d'un espace public avec lieu de rencontre partagé, accessible par tous avec du mobilier urbain pour s'arrêter, bavarder, lire, dessiner, écrire l'avenir.

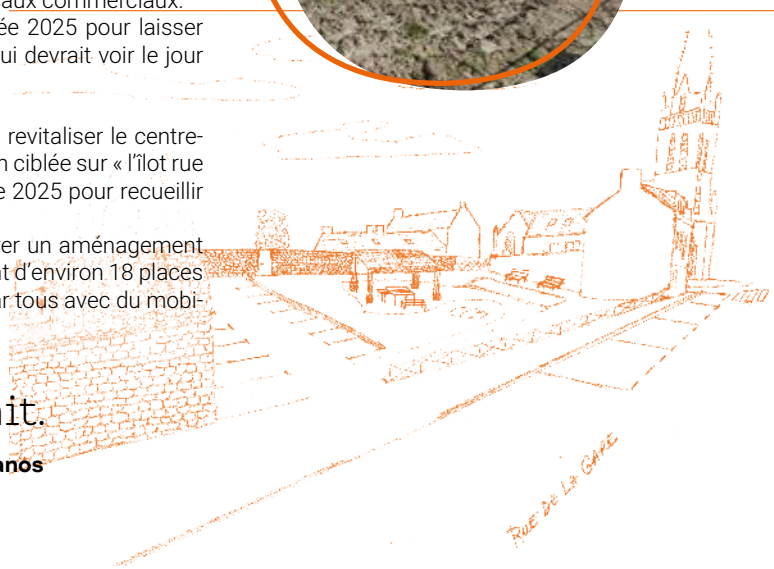

L'avenir, on ne le subit pas, on le fait.

Georges Bernanos

La borne interactive : source d'informations 24h/24h

Depuis maintenant deux ans une borne interactive est installée sur le parvis de la mairie.

POURQUOI ?

La borne est un outil qui met à disposition les documents administratifs légaux autrefois affichés en mairie. Urbanisme, état civil, arrêtés préfectoraux… les documents légaux y sont accessibles librement.

La borne offre aussi un accès au site internet de la Commune, traitant des informations aussi bien sur les démarches administratives, l'enfance jeunesse, que sur la vie municipale, associative et/ou culturelle.

POUR QUI ?

Avec son accès internet et sa fonction pour les personnes à mobilité réduite, la borne interactive constitue une source d'information continue pour tous les administrés pluneretains et les touristes.

préserver_

Laurent Harnois
Adjoint à l'environnement, au développement durable et à l'agriculture

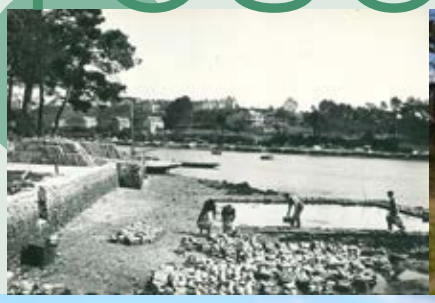

La pointe de Kerisper

SYMBOLE D'UN ENVIRONNEMENT À PRESERVER ET VALORISER

Entre pression urbaine et richesse écologique, Pluneret s'apprête à franchir une nouvelle étape dans sa transition environnementale.

Un territoire riche mais fragile

Située au cœur du Golfe du Morbihan, Pluneret bénéficie d'un environnement remarquable : les rias du Loch et du Sal, zones humides, bocage et massifs boisés structurent un territoire à forte biodiversité. Avec ses 15 kms de trait de côte classés en Natura 2000, elle décline sur une vaste partie de son territoire les paysages maritimes du Golfe du Morbihan.
L'un des plus beaux exemples en est la pointe de Kerisper, un des sites remarquables du littoral morbihannais.

Lieu de grande beauté mais qui n'échappe pas à la fragilité et au passage du temps, lieu d'histoire maritime dont les traces sont partout présentes, lieu à visiter et à protéger.
Il y a encore quarantes ans les rives de la ria du Sal grouillaient d'activités ostréicoles. Un des berceaux de l'huître plate en Bretagne, les gisements naturels y étaient d'une telle profusion que des quotas de pêche étaient imposés pour ne pas épuiser les ressources.

Ainsi sur les rives de Pluneret et du Bono, ce ne sont pas moins de 100 chantiers ostréicoles qui s'activaient chaque jour au rythme des marées. Mais au début des années 80 des épizooties successives décimèrent les bancs d'huitres plates et l'activité s'arrêta dans cette partie du Golfe du Morbihan.

En 2023, la totalité de son sentier côtier ouvert au public a été homologué en GR® 34 par la Fédération Française de la Randonnée Pédestre. Les rias du Loch et du Sal font dorénavant partie intégrante du « Tour de la Bretagne ».
En juillet 2025, la pointe de Kerisper qui compte de nombreux mégalithes a été inscrite au patrimoine mondial de l'Unesco.
Entre préservation d'un patrimoine naturel d'exception, adaptation au défi climatique et évolution des pratiques locales, Pluneret doit relever plusieurs défis majeurs et trouver son équilibre. ■

De nouvelles plantes invasives et envahissantes

SIGNALER, SUPPRIMER AVEC LES PRÉCAUTIONS D'USAGES ET LIMITER LA PROPAGATION EST L'AFFAIRE DE TOUS.

Nous possédons voire entretenons parfois des plantes invasives sans le savoir. Certaines ont un impact sur les milieux naturels, comme le baccharis ou la griffe de sorcière mais ne sont pas toxiques. Depuis quelques années, de nouvelles espèces sont apparues en Bretagne et posent un problème sanitaire avec un impact sur la santé humaine. Plusieurs d'entre-elles sont toxiques voire mortelles pour l'homme et les animaux. ■

1 / Le datura stramoine

Elle colonise les terrains vagues, se retrouve dans les apports de terre et plus gravement se mêle aux cultures comme le maïs ou encore le blé noir, les rendant inconsommables avec donc un impact également économique sur la production locale.

2 / L'ambroisie à feuilles d'armoise

Plus discrète et plus difficile à identifier mais tout aussi dangereuse, on la retrouve également dans les jardins. Elle provoque des allergies et des brûlures au simple contact de la peau.

Retrouvez la liste des plantes invasives et toutes les informations utiles sur le site de la FREDON Bretagne :
→ https://fredon-bretagne.com/plaquette-fredon-bretagne/

sortir_

Lilian Bourgeat "La GRANDE expo"

QUAND L'ORDINAIRE DEVIENT EXTRAORDINAIRE

Lilian Bourgeat réalise des installations composées d'éléments surdimensionnés issus du quotidien.
Ainsi dépossédés de leur caractère usuel et familier, acquérant une nouvelle autonomie et bousculant les rapports d'échelle, ces objets surréalistes géants constituent une expérience singulière et déstabilisante pour le public sollicité à intervenir.

Pluneret accueille une exposition de cet artiste contemporain à travers trois espaces publics de la commune :
le square Cogan, l'îlot rue de la Gare et le parc du Rohu. Connu pour ses sculptures monumentales inspirées d'objets du quotidien, l'artiste transforme ces lieux familiers en espaces d'étonnement et de poésie.

À l'îlot rue de la Gare, trois "Chaises" interpellent immédiatement le visiteur par leur changement d'échelle spectaculaire. Ces chaises de jardin à la fois simples et démesurées, modifient notre perception de l'espace et invitent à retrouver un regard d'enfant face aux objets du quotidien.
Installées dans cet espace ouvert et vivant, les chaises deviennent un point de rencontre et de curiosité pour les pluneretains comme pour les visiteurs.

Au square Cogan, la "Brouette" s'intègre au paysage végétal du parc tout en créant un effet de surprise. Objet familier du jardinage et du travail de la terre, la brouette prend ici une dimension monumentale qui questionne notre rapport aux usages quotidiens. Entre humour et poésie, l'œuvre dialogue naturellement avec cet espace vert au cœur de la Commune. Elle trouvera naturellement sa place pour le Festi'Nature le 7 juin prochain.

Enfin, au parc du Rohu, "Le Banc Chimère" propose une expérience plus imaginaire et contemplative. Cette œuvre singulière détourne le mobilier urbain traditionnel pour en faire un objet hybride, à la frontière entre sculpture et espace de repos. Dans le cadre verdoyant du parc, elle invite les promeneurs à s'arrêter, observer et habiter autrement le paysage.

À travers ces trois installations, Lilian Bourgeat offre à Pluneret une exposition en plein air accessible à tous. Ce parcours artistique mêle art contemporain, nature et espace public dans une démarche conviviale et intergénérationnelle, où chacun est invité à redécouvrir les objets les plus simples sous un angle nouveau. ■

Laurence Le Pabic
Adjointe à la communication,
à la culture et au tourisme

CHAPELLE SAINTE AVOYE

Visite par les guides bénévoles et Détour D'art

Ouverture des visites de la Chapelle
Les guides bénévoles de la Chapelle Sainte Avoye ouvrent la saison des visites le 16 juin !
Classée Monument historique, cette chapelle du XVIe siècle, située près de la rivière du Sal, possède l'un des rares jubés conservés en Bretagne. Ce mobilier en bois est entièrement sculpté et coloré. Des permanences les mardis, jeudis et samedis de 15h à 18h vous permettent de visiter gracieusement ce joyau de la Renaissance jusqu'aux journées du patrimoine, le 20 septembre 2026.

Détour d'Art propose également une visite de la Chapelle les lundis après-midi.

→ www.detourdart.com

FESTIVAL ENVIRONNEMENT

Festi'Nature le 7 juin au square Cogan

Le square Cogan situé au coeur de Pluneret devient le temps du **dimanche 7 juin** un espace dédié à l'environnement. L'événement **Festi'Nature** met en avant les initiatives locales autour des ressources en eau et en énergie, mais aussi les producteurs locaux et la biodiversité.

Les services de la Commune
La bibliothèque, les services techniques, la Maison de l'enfance et la Maison des jeunes

Les associations partenaires
La cabane à tous
Hadoù Liamm
le Club Yvon Nicolazic

Les invités
Ecole Germaine Tillion
Marie Nöelle Brun
La bande du moulin à son
Pierre-Marie Bouquet

Les producteurs
La ferme de Cromarzel
Les fées feuilles
Auprès de mes chèvres
Miéli miélo
Algo Ria
La ferme de Botloré
Vignoble de St Goustan
Les vergers de Mériadec
Brasserie SEAL

Petite restauration
Debo'délices
Flotilu crêperies

Prestataires
Du temps pour glisser
Un mouton dans la ville
Keep it wool
La mer monte
Graine de savoirs
Le théâtre des utopies
L'abeille buissonnière
Eaux et Rivières de Bretagne
Les petits débrouillards
Piafs
Hocine

À la bibliothèque

En cette fin de printemps, de nombreuses animations ou évènements sont proposés par votre bibliothèque :

Le p'tit prix coup de ♥ de la bibli

Les bénévoles et les bibliothécaires ont choisi chacune un livre récent d'un jeune auteur. Ces ouvrages sont maintenant mis à la disposition des abonnés qui souhaitent faire partie des votants : il leur suffit de lire minimum trois livres de la sélection d'ici fin novembre, date à laquelle un vote sera organisé par la bibliothécaire. Un excellent moyen de découvrir de nouveaux auteurs, d'échanger ses impressions et de sortir de sa zone de confort en lisant d'autres genres littéraires. N'hésitez pas à vous renseigner !

Je crochète, tu crochètes...

Un dernier rendez-vous le mercredi 17 juin pour les « crocheteuses » de Pluneret qui ont pu affiner leurs techniques et passer des moments conviviaux avec ces dames du club de loisirs Yvon Nicolazic. La bibliothèque tient à remercier tout particulièrement les animatrices du club pour leur implication dans l'atelier et nous repartirons sûrement à l'automne pour de nouvelles aventures.

La braderie de livres

Le grand retour de la braderie au Festi'nature de Pluneret le dimanche 7 juin. Plus de 1.300 ouvrages seront proposés aux Plunerétains et autres à seulement 1 euro pièce, entrée gratuite. De la bande dessinée adulte ou enfant, aux documentaires ou aux romans divers, un large choix permettra à tous de trouver son bonheur. Vous serez accueillis par les bénévoles que la ville remercie pour leur disponibilité et par la bibliothécaire. Venez nombreux en famille farfouiller dans les cartons !!

P'tit atelier d'Elodie

La semaine étant musicale avec les animations de la fête de la musique de Pluneret, Elodie propose 2 ateliers de fabrique d'instruments, le mercredi 10 juin. Un premier proposé aux enfants de 4 à 6 ans qui repartiront avec de petites maracas et un deuxième pour les 6-8 ans pour la fabrique d'un bâton de pluie. Les enfants pourront ainsi participer joyeusement à la soirée du vendredi 12 juin, à Pluneret.

Partir en livre

Le thème 2026 proposé par le Centre National du Livre est « Nos petits et grands héros ». A cette occasion, Elodie organise un escape game avec les héros des Miraculous. Ce jeu sera proposé à des enfants à partir de 7 ans en deux sessions : les mercredis 1er et 8 juillet, à la bibliothèque, inscription obligatoire, places limitées.

Programme à retrouver sur
→ www.pluneret.fr
Bibliothèque:
→ 02 97 50 83 52
→ bibliotheque@pluneret.fr

Les dates à retenir *

RETROUVEZ L'ENSEMBLE DES ÉVÈNEMENTS SUR LE SITE WWW.PLUNERET.FR

28 mai
Collectif Klam
→ **APÉRO KLAM**
→ Salle des fêtes

30 + 31 mai
Apprivoiser la lumière
→ **EXPOSITION PHOTOGRAPHIES**
→ Salle des fêtes

Juin.

07 juin
Mairie
→ **FESTI NATURE**
→ Salle des fêtes
→ Square Cogan

12 juin
Mairie
→ **FÊTE DE LA MUSIQUE**
→ Place Vincent Jollivet
→ Square Cogan
→ Parking Salle des fêtes

14 juin
Jappalante
→ **STAGE DE DANSE**
→ Salle du Lairan, Mériadec

14 juin
APEL de l'école St Joseph
→ **KERMESSE**
→ Cour de l'école

16 juin
Collectif Klam
→ **CONCERT**
→ Mériadec

20 - 21 juin
A Potes et Ose
→ **REPRÉSENTATIONS THÉATRALES**
→ Salle des fêtes

27 juin
Amical laïque de Pluneret
→ **KERMESSE**
→ Cour de l'école

28 juin
APEL de l'école St Gilles
→ **KERMESSE**
→ Cour de l'école

Juillet.

1er juillet
Mairie
→ **CONSEIL MUNICIPAL**
→ Salle des fêtes

5 juillet
Manche Océan
→ **COURSE CYCLISTE**

6 - 10 juillet
Club Sportif de Pluneret
→ **STAGE**
→ Stade Jean le Carrer

16 juillet
Collectif Klam
→ **CONCERT**
→ Mériadec

26 juillet
Etoile Sportive Mériadécoise
→ **VIDE GRENIER**
→ Stade Kergohanne à Mériadec

29 juillet
Collectif Klam
→ **CONCERT**
→ Salle des fêtes

Août.

13 août
Collectif Klam
→ **CONCERT**
→ Mériadec

28 août
Collectif Klam
→ **CONCERT**
→ Salle des fêtes

Septembre.

5 septembre
La Bande à Matt
→ **RANDO GOURMANDE**
→ Stade Kergohanne à Mériadec

5 septembre
Mairie
→ **FORUM DES ASSOCIATIONS**
→ Nouveaux arrivants
→ Gymnase M. Pommois + restaurant scolaire

12 septembre
Les Cop's Breizh
→ **TOURNOI DE PALET**
→ Stade kergohanne à Mériadec

13 septembre
Festerion Ar Brug
→ **VIDE GRENIER**
→ Gymnase M. Pommois

16 septembre
Mairie
→ **CONSEIL MUNICIPAL**
→ Salle des fêtes

21 septembre
Don du Sang
→ **DON DU SANG**
→ Salle des fêtes

26 - 27 septembre
Swing 56
→ **ATELIER**
→ Salle des fêtes

27 septembre
Ecole Saint Joseph
→ **VIDE GRENIER**
→ Gymnase M. Pommois

Octobre.

10 - 11 octobre
Swing 56
→ **ATELIER**
Salle des fêtes

17 octobre
Festerion Ar Brug
→ **MEMES TRA : 50 ANS**
Gymnase Michel Pommois

24 octobre
Ecole Germaine Tillion
→ **BAL DES MONSTRES**
→ Salle des fêtes

Novembre.

11 novembre
Mairie
→ **CÉRÉMONIE**
→ Restaurant scolaire

14 - 15 novembre
Swing 56
→ **ATELIER**
→ Salle des fêtes

15 novembre
CCAS
→ **REPAS SÉNIORS**
→ Restaurant scolaire

21 novembre
Comité des Fêtes
→ **BISTRO NOZ**
→ Restaurant scolaire

18 novembre
Mairie
→ **CONSEIL MUNICIPAL**
→ Salle des fêtes

22 novembre
Ecole Germaine Tillion
→ **VIDE GRENIER**
→ Gymnase M. Pommois

23 novembre
Don du sang
→ **DON DU SANG**
→ Salle des fêtes

29 novembre
Club Yvon Nicolazic
→ **VIDE GRENIER**
→ Gymnase M. Pommois

Décembre.

5 décembre
Cop's breizh
→ **TRACTOFOLIES TÉLÉTHON**
→ Stade de Kergohanne + parking Espace G. Servat

5 - 6 décembre
Swing 56
→ **ATELIER**
→ Salle des fêtes

9 décembre
Mairie
→ **CONSEIL MUNICIPAL**
→ Salle des fêtes

13 décembre
Mairie
→ **MARCHÉ DE NOËL**
→ Parc Cogan + Salle des fêtes

*** RÉSERVÉ AUX ASSOCIATIONS PLUNERETAINES**

Agenda communiqué sous réserve de modifications.

éduquer_

Une nouvelle direction pour la MDJ

Victoria Denecheau
Directrice de la MDJ

MAISON DES JEUNES - PLAINE DE LOISIRS DE LANRIACQ

"Depuis plus de 15 ans, je m'investis dans le champ de l'action sociale et de l'accompagnement des jeunes. Mon parcours m'a appris que l'engagement citoyen passe avant tout par la création d'espaces où chacun peut s'épanouir, apprendre et agir ensemble. C'est dans cette optique que j'ai rejoint la Maison des Jeunes (MDJ), avec la conviction que la jeunesse est un moteur essentiel pour construire des projets durables et inclusifs."

La Maison des Jeunes est un lieu d'accueil, d'écoute et d'accompagnement de projets pour les jeunes de 11 à 17 ans. Elle permet aux adolescent·e·s de se retrouver sur des temps formels ou informels, pour partager et découvrir ensemble des activités diverses (sportives, culturelles, artistiques...) tout en étant acteur·rice·s de leurs loisirs.

Bilan des Vacances d'avril :

Quelques chiffres :

Sortie cinéma → 16 participants

Atelier cuisine → 17 participants

Atelier podcast → 10 participants

Intercentre / MDE → 20 participants

Nous travaillons déjà sur le programme des prochaines vacances, à retrouver sur notre page Facebook ou sur le site de la Mairie !

UN PROJET CONCRET / LE FRIPERIE ÉPHÉMÈRE DU FESTI' NATURE

Le 7 juin prochain, la MDJ aura le plaisir de proposer une friperie éphémère lors du Festi'nature. Cette initiative s'inscrit dans une démarche écologique et solidaire : donner une seconde vie aux vêtements, sensibiliser à la consommation responsable et créer du lien autour d'un geste simple mais puissant. Les jeunes participants ont été impliqués dès la conception du projet, de la collecte des dons à l'organisation de l'espace de vente.

Ce n'est qu'un premier pas. Nous souhaitons démontrer que l'écologie et la solidarité peuvent aller de pair, en créant une activité accessible qui permettra d'auto-financer les projets des jeunes de la MDJ.

LES FUTURS SÉJOURS / DES PROJETS PORTÉS PAR LES JEUNES

Plusieurs séjours sont actuellement en cours de préparation, conçus et organisés par et avec les jeunes eux-mêmes. Ces voyages viseront à renforcer la cohésion du groupe, à découvrir de nouveaux territoires et à développer l'autonomie. Ces initiatives sont nées des envies et des idées des jeunes de notre territoire. Les destinations et modalités seront communiquées prochainement.

ENSEMBLE, CONSTRUISONS L'AVENIR / LA MDJ UN LIEU D'ÉCHANGE

La MDJ est un lieu ouvert à tous, où chaque idée compte.

Si vous souhaitez vous impliquer ou simplement échanger sur nos projets, n'hésitez pas à nous contacter.

Renseignements et inscriptions auprès de Victoria Denecheau

→ 02.97.24.08.27 ou 06.31.74.75.07
→ mdj@pluneret.fr

Nos horaires d'ouverture :
Pendant les vacances scolaires :
Du lundi au vendredi en demi-journée, journée ou soirée selon le programme

Hors vacances scolaires :
Mercredis et samedis : 14h - 18h
Un vendredi sur deux : 17h30 - 22h

Madeleine Tosten
Adjointe à l'enfance, la jeunesse
et aux affaires scolaires

Les Mini bestioles Méliscènes exposées à l a MDE

À la Maison de l'Enfance

APPRENDRE, CRÉER ET GRANDIR ENSEMBLE

Tout au long de l'année, la Maison de l'Enfance propose aux enfants un cadre accueillant et stimulant où ils peuvent découvrir le sport, les arts et la nature à travers des activités variées et des projets collectifs. Ateliers créatifs, jeux, moments de détente et réalisations manuelles rythment le quotidien, favorisant leur curiosité, leur imagination et leur épanouissement. Les enfants sont également encouragés à coopérer, partager et s'exprimer, dans un environnement bienveillant encadrés par une équipe d'animation attentive à leur rythme et à leurs besoins.
Après les vacances d'avril, ils participeront à la création d'un salon en palettes et d'une cabane à histoires dans le square Cogan, des aménagements pensés pour stimuler la créativité et le plaisir de lire. Durant l'été, autour du thème « Les secrets de la nature », ils prendront part à la réalisation de fresques sur les murs et murets, en collaboration avec les Services techniques et la Maison des Jeunes. Autant de projets qui illustrent une volonté de faire vivre aux enfants des expériences riches, collectives et porteuses de sens.

SORTIE NATURE

Accompagnés de Pierre Gallène, animateur nature, les enfants ont participé à une sortie au cimetière de bateaux du Bono, découvrant ce lieu atypique et son histoire

Les enfants ont participé à des activités de motricité en plein air, favorisant leur coordination et leur équilibre.

Avec l'intervention de Marco Paulo, intervenant extérieur, les enfants ont découvert différents instruments de musique et exploré une variété d'univers sonores.

Enzo, animateur à la MDJ est intervenu pour animer un moment musical convivial mêlant guitare, chant et danse.

Sur le terrain, les enfants se dépensent, s'amusent et apprennent à jouer ensemble. Entre passes, courses et éclats de rire, chacun développe coordination, esprit d'équipe et plaisir du jeu.

Les tout-petits ont découvert l'art sous toutes ses couleurs grâce à des activités de peinture.

Pierre Gallène a animé une intervention autour de la découverte et de la manipulation de l'argile brute, permettant aux enfants de réaliser des créations en poterie.

À travers un atelier couture, les enfants ont appris à manier les tissus et les outils, tout en développant leur créativité et leur dextérité.

PROJETS "MINIBESTIOLES" MÉLISCÈNES

Réalisé avec la participation des enfants de la Maison de l'Enfance, accompagnés par leurs animatrices Céline et Indah, ce projet leur a permis de s'exprimer, de créer et de partager une expérience collective enrichissante.

PROJETS À VENIR

FRESQUE « EMBELLISSONS NOTRE ACCUEIL DE LOISIRS »

Un nouveau projet artistique verra prochainement le jour au sein de la Maison de l'Enfance. Les enfants participeront à la création d'une fresque collective intitulée « Embellissons notre accueil de loisirs ».
Ce projet leur permettra de laisser libre cours à leur imagination tout en contribuant à l'embellissement de leur lieu de vie. Encadrés par l'équipe d'animation, ils seront impliqués dans toutes les étapes : réflexion, choix des thèmes, esquisses et réalisation.
Une belle occasion de valoriser leur créativité et de renforcer le sentiment d'appartenance à leur structure.

LA CABANE À HISTOIRES AU SQUARE COGAN

Une cabane à histoires verra prochainement le jour dans le square Cogan. Réalisée par les enfants de l'accueil de loisirs avec un agent des services techniques, elle offrira un espace chaleureux dédié à la lecture, à l'imaginaire et au partage en pleine nature.
Pensée comme un lieu accessible à tous, elle deviendra un véritable espace de rencontre intergénérationnel autour du livre et de la créativité.

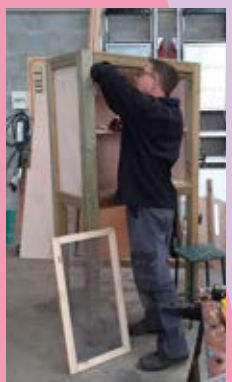

La boîte à histoires en cours de fabrication aux Services Techniques

entretenir_

→ L' équipe du restaurant scolaire presque au complet : Émilie, Émilie, Sophie, Sophie, Catherine, Catherine, Sylvie et Angèle.

Au restaurant scolaire

UNE ÉQUIPE DYNAMIQUE POUR ASSURER QUOTIDIENNEMENT L'ENTRETIEN DE TOUS LES LOCAUX

Dès l'aube, une équipe composée de sept agents et d'un responsable de service œuvre avec rigueur au nettoyage et à la désinfection de la vingtaine de bâtiments communaux que compte la commune : écoles, gymnase, salles associatives, bureaux des services municipaux, et bien d'autres encore, afin d'accueillir les usagers dans les meilleures conditions.

Après leur matinée de travail et une courte pause déjeuner, ces agents assurent l'encadrement éducatif des enfants des écoles Germaine Tillion et Saint-Joseph durant la pause méridienne.

Enfin, pour clore leur journée, tous participent à la remise en état du restaurant scolaire, qui accueille chaque jour près de 450 enfants venus savourer un repas préparé sur place, élaboré majoritairement à partir de produits frais et issus de circuits locaux. ■

Une cuisine sur place

Au sein du restaurant scolaire, trois salariés de la société Armonys ; Hervé le chef de cuisine accompagné de Cécilia et Hélène préparent les repas des enfants sur place. Armonys travaille entre autre en partenariat avec plusieurs producteurs et entreprises locales, notamment la ferme de Cromarzel à Pluneret, la Maison de Malansac à Malansac, la coopérative des fermiers de Janzé en Ille-et-Vilaine, Ty Producteur à Kervignac ainsi que la ferme de Kerdestan à Inzinzac-Lochrist.

Quelques infos sur les prestataires locaux

LA FERME CROMARZEL

Des produits locaux et bio

Depuis le début de l'année 2025, Maureen produit des fruits et légumes respectueux de la santé et de l'environnement.
L'exploitation située au lieu dit de Cromarzel à Pluneret est une ferme maraîchère diversifiée et certifiée en agriculture biologique.

→ **Les produits livrés au restaurant :**

Légumes bio : diverses courges, radis, poireaux, salades, tomates, carottes, pommes de terre...

MAISON MALANSAC

Des produits locaux et bio

Implantée sur la commune de Malansac, Maison Malansac propose toute une gamme de produits à base de sarrasin et des crêpes de froment.
L'entreprise compte 14 personnes et a créé sa propre filière de sarrasin baptisée Sarrasin Filière France.

→ **Les produits livrés au restaurant :**

Crêpes de froment et galettes de sarrasin

TY PRODUCTEURS

Des produits locaux

Depuis 2010, Patrice et Sébastien, éleveurs de porcs à Merlevenez et Kervignac, vendent en direct de la viande de porc et des produits charcutiers.
Tous les porcs transformés proviennent de chez Patrice et Sébastien, les gérants. Ils sont nourris aux céréales et aux graines de lin qui ne contiennent ni additifs, ni conservateurs et sont labellisés Bleu Blanc Coeur.

→ **Les produits livrés au restaurant :**

Viandes de porc BBC : sauté de porc, rôti de porc.

LA FERME DE KERDESTAN

Des produits locaux et bio

La ferme située à Inzinzac-Lochrist a été convertie en agriculture biologique en 2008.
Les vaches sont nourries à 70% d'herbes (fourrages) dans la surface cultivée, et sortent un maximum au pâturage, de 8 à 9 mois dans l'année selon le climat.
La ferme a intégré le réseau "invitation à la Ferme" en 2015 et les produits laitiers sont certifiés en agriculture biologique.

→ **Les produits livrés au restaurant :**

Yaourts natures et aromatisés, fromage blanc, crèmes desserts et riz au lait.

Qualité de la nourriture en 2025

→ **52% de produits bio**

→ **19% de produits durables et de qualité**

Nos succès

→ Ce qui est servi dans les assiettes est au moins à 50 % de produits durables et de qualité, dont 20 % bio.

→ Ce restaurant scolaire est en conformité avec le volet diversification des sources de protéines et menu végétarien.

→ Votre gestionnaire informe ses convives de toutes ses démarches pour du mieux manger !

→ Le restaurant scolaire n'utilise plus du tout de plastique ni pour sa production ni pour le service.

→ Le restaurant scolaire est engagé dans une démarche de réduction de son gaspillage.

apprendre_

Projet pédagogique en collaboration avec le collectif Klam

L'École publique Germaine Tillion

UNE ÉCOLE VIVANTE, AU CŒUR DE PLUNERET

L'école publique Germaine Tillion incarne avec énergie les valeurs de l'école républicaine : égalité des chances, laïcité, transmission des savoirs et épanouissement de chaque élève. Portée par une équipe pédagogique expérimentée et engagée, elle s'attache chaque jour à former des citoyens éclairés, ouverts sur le monde et avides d'apprendre.

UNE ÉCOLE RAFRAÎCHIE

À la rentrée des vacances de printemps, l'école a retrouvé un nouveau visage : ravalement et rafraîchissement des espaces intérieurs en élémentaire, remplacement partiel des revêtements de sol en maternelle… Autant de travaux qui illustrent l'engagement de la municipalité pour offrir aux élèves un cadre d'apprentissage agréable et fonctionnel.
Cet été, d'autres aménagements viendront compléter cette dynamique, avec notamment la mise en place du nouveau réseau de chaleur, pilotée par les services techniques de la Commune.

DES PROJETS PÉDAGOGIQUES AMBITIEUX ET FÉDÉRATEURS

L'année scolaire est rythmée par des projets transversaux qui stimulent la créativité, la coopération et l'acquisition de compétences.

L'écriture et la lecture au cœur des apprentissages

Les plus jeunes ont participé à la Semaine de la maternelle, un moment privilégié de partage de lecture avec leurs parents. Les élèves de CM2, eux, finalisent la rédaction de deux contes marins, fruit d'un travail collectif mené dans le cadre de l'Aire Marine Éducative (AME). Ces projets allient maîtrise de la langue, plaisir d'écrire et ouverture culturelle, notamment grâce à la rencontre avec l'artiste Hocine, qui a partagé avec eux sa passion pour la musique berbère.

La culture bretonne, un pilier de l'identité de l'école

L'apprentissage du breton et la découverte de la culture régionale sont au programme de la filière bilingue , avec un temps fort : la participation au concours de chant breton Kan ar Bobl. Les élèves se sont illustrés en finale à Pontivy par une prestation enthousiaste et de grande qualité.
(Photo 6)

Le sport pour tous

En partenariat avec l'USEP, l'école propose des parcours sportifs variés : roller pour les cycles 2, kayak, surf et voile pour les CE2-CM2, et apprentissage du vélo pour tous les élèves de l'école lors de sorties ou d'activités comme le « petit tour à vélo ».

L'art et la confiance en soi

Cette année, les élèves ont bénéficié de spectacle lors du festival Méliscènes et les CM2 ont collaboré avec une chorégraphe, développant ainsi leur sensibilité, leur expression corporelle et leur assurance.

Sensibilisation aux sciences et lutte contre les stéréotypes

À l'occasion de la Semaine des filles et des femmes de science, deux classes de cycle 3 ont accueilli une ingénieure et un sage-femme échographe. À travers leurs témoignages et des échanges sur les stéréotypes, les élèves ont découvert des parcours inspirants.

UNE ÉCOLE RÉPUBLICAINE TOURNÉE VERS L'AVENIR

Avec ces nombreuses initiatives, l'école Germaine-Tillion, ses 14 classes et son dispositif ULIS, réaffirme sa volonté d'allier exigence éducative et épanouissement personnel. Fidèle aux ambitions de l'école publique, elle s'engage à offrir à chaque enfant, quelles que soient ses origines, les clés pour construire son avenir, développer son esprit critique et devenir un citoyen responsable, respectueux des autres et de son environnement.

École privée Saint Joseph

UNE PÉRIODE RICHE EN PROJETS ET EN DÉCOUVERTES À L'ÉCOLE SAINT-JOSEPH

Ces dernières semaines, les élèves de l'école Saint-Joseph de Pluneret ont vécu une période particulièrement dynamique, rythmée par de nombreux projets pédagogiques, culturels et solidaires.

Les classes ont multiplié les expériences enrichissantes : création d'un musée éphémère autour des objets d'autrefois, partage et découverte de la culture bretonne lors d'une journée dédiée, mais aussi sorties culturelles avec un spectacle de marionnettes, des séances de cinéma en breton notamment et une visite de la caserne des pompiers d'Auray.

La vie de l'école a également été marquée par des temps forts fédérateurs, tels que le carnaval, la célébration de la Saint-Joseph ou encore une action solidaire menée lors du Vendredi Saint.

Les élèves poursuivent par ailleurs leurs apprentissages à travers des projets variés : ateliers philosophiques, initiation aux échecs et à la capoeira, activités scientifiques autour de l'électricité, pratique de l'anglais dès la maternelle, ou encore séances de natation. Le printemps a aussi été l'occasion de poursuivre les activités de jardinage et de sensibiliser ainsi les enfants à l'environnement.

Enfin, l'école s'inscrit dans une démarche d'amélioration continue :

- de son cadre de vie, avec un projet collectif d'aménagement des espaces extérieurs impliquant élèves, équipe éducative et partenaires, afin d'offrir un environnement toujours plus agréable et adapté,
- de ses services, avec une garderie repensée pour mieux répondre aux besoins des enfants.

Une belle illustration du dynamisme de l'établissement, au service de l'épanouissement et de la réussite de tous les élèves. ■

Lors du carnaval

École privée Saint Gilles

UN PROGRAMME VARIÉ POUR L'ANNÉE

L'école Saint Gilles de Mériadec compte 6 classes dont 3 en filière français-breton et deux classes flexibles. De plus, les élèves bénéficient de cours d'anglais à raison de deux fois par semaine à partir de la maternelle. Une initiation à l'allemand et à l'espagnol est également proposée aux CM2. Tous les ans, les élèves de l'école bénéficient de plusieurs séances d'EVAR complétées par un « Voyage en puberté » à destination des CM2. Pour chaque période, nous bénéficions de kits de sport (course d'orientation, parachutes, jeux de raquette…) ainsi que des kits de matériel éducatif (engrenages, électricité, programmation…). L'école accueille régulièrement des étudiants en STAPS qui animent des séances de sport pour les CM.

L'école a fêté l'Epiphanie en préparant des galettes qui ont été cuites à la boulangerie et qui ont été partagées tous ensemble. La Chandeleur n'a pas été oubliée avec une journée interclasses autour de la crêpe.

Cette année, les langues sont mises à l'honneur par des temps forts rassemblant l'ensemble des élèves de la maternelle au CM2. Une journée anglaise s'est ainsi déroulée au mois de décembre à travers divers ateliers : culinaires, artistiques et linguistiques. A l'occasion de la St Patrick, toute l'école s'est revêtue de vert. Une autre journée a été consacrée à la découverte du breton et de sa culture. Lors du carnaval, les pays anglophones ont été mis à l'honneur.

Début mars, les élèves de cycle 2 ont séjourné à Saint Pierre Quiberon à l'occasion d'un projet artistique sur le thème du papier. Leurs productions ont été dévoilées lors des portes ouvertes de l'école.

Pour la Semaine Sainte, une célébration s'est déroulée à l'église, suivie d'une présentation de l'association PIAFS. Ce même jour, les élèves sont restés manger à l'école à l'occasion du repas partage dont les bénéfices ont été reversés à cette association.

À venir pour cette fin d'année…
Les élèves de cycle 2 se rendront à la piscine ALRE'O pour un cycle de 8 séances. Plusieurs classes iront une nouvelle fois à la médiathèque de Plumergat. Après le cycle 2, c'est au tour du cycle 3 de faire une sortie scolaire qui se déroulera cette année au Mont Saint-Michel. Quant aux maternelles, ils iront à Lizio visiter l'insectarium et découvrir les œuvres du Poète Ferrailleur. Nous finirons l'année en beauté par une kermesse sur le thème des pays anglophones. Le cycle 1 se rendra à Ste Anne d'Auray à vélo et reviendra pour une nuitée à l'école ! ▪

→ Facebook et Instagram @ecolesaintgillesmeriadec
→ Blog : ecolesaintgillesmeriadec.toutemonecole.fr

Épiphanie et Chandeleur

Journée anglaise avec divers ateliers

Pour
la Saint Patrick

Découverte du breton et de sa culture

Séjour à Quiberon à l'occasion d'un projet artistique sur le thème du papier

Le mot de l'APEL de l'école Saint Gilles

Participez à la kermesse de l'école Saint Gilles à Mériadec !

Le dimanche 28 juin 2026 de 10h à 17h30, venez célébrer la fin d'année scolaire lors de notre traditionnelle kermesse sur le thème des pays anglophones. Au programme : animations pour tous, quads, structure gonflable, tir à l'arc, casse-boîtes…

Profitez également d'un délicieux déjeuner convivial.

Venez nombreux soutenir notre école et partager un moment convivial avant les vacances d'été.

Les membres du bureau

aider_

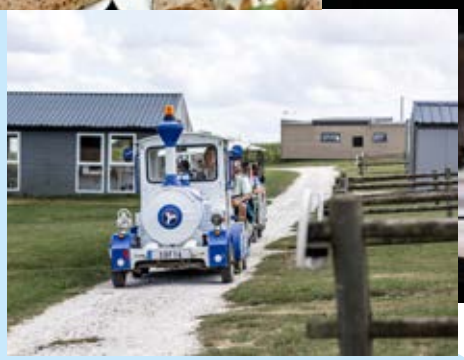

Spectacle Marie Guerzaille

RETENEZ LA DATE : LE 20 OCTOBRE PROCHAIN !

Le 20 octobre prochain, le CCAS proposera aux pluneretains en priorité, puis aux habitants des communes voisines un spectacle de fin d'année « Bienvenue chez Marie Guerzaille » à Saint Caradec (22).

Depuis presque 30 ans, Jean-Loïc Lemarchand revêt la blouse de Marie GUERZAILLE pour enchaîner les shows. Inlassablement, il conte les aventures de cette « native de Kerbristou, village imaginaire de 182 habitants du Centre-Bretagne ».

Âge des participants : 18 ans et plus.

Tarifs pour le trajet, le repas et le spectacle :
→ Tarif plein : 76€
→ Tarif réduit : 40€ (sous conditions de ressources, sur présentation de l'avis d'impôt)

Inscription au CCAS à partir du 1er juin 2026.

Audrey Minambres
Adjointe aux affaires sociales et aux solidarités

PARTAGE ET CONVIVIALITÉ

Repas annuel des seniors

Rendez-vous annuel incontournable, le Centre Communal d'Action Sociale (CCAS) invitera les seniors âgés de 75 ans et plus au repas qui sera servi le dimanche 15 novembre 2026, à 12 heures, au restaurant scolaire.
Les personnes non-inscrites sur la liste électorale sont priées de se faire connaitre au CCAS. ■

PRÉVENTION

Plan canicule 2026

L'été est là ! Les chaleurs sont susceptibles de créer des situations particulièrement difficiles pour nombre de Pluneretains. Soyez vigilants…
À Pluneret, le CCAS tient à jour un registre qui a pour but, en cas de déclenchement du plan d'alerte par le Préfet, de prendre contact avec les personnes recensées et de s'assurer de leur santé et de leurs besoins.
Ouvert toute l'année, le registre d'inscription est destiné aux personnes âgées, aux personnes vulnérables et/ou handicapées, aux personnes isolées à leur domicile. Il est strictement confidentiel. L'inscription, la modification ou la radiation sur le registre relèvent d'une démarche volontaire de la personne ou de son entourage.

Le formulaire d'inscription est téléchargeable sur le site de la Commune.

Quelques recommandations à adopter en cas de fortes chaleurs :

1) Bien s'hydrater
En cas de fortes chaleurs, il est recommandé de boire beaucoup (au moins 1,5 litre d'eau par jour), de ne pas boire d'alcool et de manger en quantité suffisante.

2) Limiter les efforts et privilégier les lieux climatisés
Il faut bien évidemment éviter de sortir aux heures les plus chaudes (entre 12h et 15h) et éviter aussi les efforts physiques. Si possible, passer deux ou trois heures dans un endroit frais (climatisé).

3) Rafraîchir son lieu de vie
Pour maintenir sa maison au frais, fermer les volets durant la journée. Se mouiller le corps plusieurs fois par jour permet aussi de faire baisser la température corporelle.

→ **www.pluneret.fr**

LOGEMENTS SOCIAUX

6 nouveaux logements rue de l'Ile Logoden

3 T2 et 3 T3 composent la nouvelle résidence « Les jardins du Pirenneu » récemment réceptionnée au 7 rue de l'Ile Logoden.
Le mardi 14 avril dernier, les locataires se sont vus remettre les clés de leur logement par le bailleur Armorique Habitat en présence de Franck Vallein, Maire de la Commune. Chacun a pu apprécier le confort, la modernité des revêtements, les espaces… et se projette déjà dans le bien-vivre à Pluneret. ■

MUTUELLE DE VILLAGE

Mutuale

Mise en place depuis 2015, la mutuelle de village MUTUALE est un dispositif solidaire mis en place par la Commune pour faciliter l'accès aux soins et pour faire face à la baisse du taux de remboursement de la Sécurité Sociale.

Un accès pour tous :
- Aucune limite d'âge
- Aucune condition de ressources
- Aucun questionnaire de santé n'est à remplir

Une permanence, sur rendez-vous, est organisée chaque 1er mardi du mois, de 10h à 12h, au CCAS 3, rue du Rohu.

→ Pour prendre RDV, téléphonez à MUTUALE : 06.25.60.01.02

Le CCAS vous accueille le matin, du lundi au vendredi de 8h30 à 12h.

Pour toutes les activités proposées, inscriptions et renseignements au CCAS
→ **3 rue du Rohu**
→ **ccas@pluneret.fr**
→ **02 97 24 49 60**

sécuriser_

Connecté mais protégé

NOS CONSEILS CONTRE LES CYBERMENACES

Le 26 mars dernier Agnès Chamoin-Foucaut, directrice du CMB de Pluneret, accompagnée d'un gendarme ont animé une conférence sur ce sujet devant plus de 50 personnes. L'occasion de rappeler quelques consignes recommandées par l'État pour protéger votre famille, votre argent et vos données en toute simplicité.

Les 10 règles d'or

1. Verrouillez vos comptes : Créez des mots de passe longs, complexes et uniques pour chaque site (banque, impôts, messagerie). L'utilisation d'un gestionnaire de mots de passe est fortement recommandée.

2. Mettez à jour vos appareils : Acceptez et installez toujours les mises à jour sur vos téléphones, tablettes et ordinateurs dès qu'elles sont proposées. Elles corrigent d'importantes failles de sécurité.

3. Installez un antivirus : Que la solution soit gratuite ou payante, elle est indispensable pour bloquer la majorité des virus et logiciels malveillants connus. Pensez à vérifier qu'il est actif et à jour.

4. Sauvegardez vos données : Face au vol ou au piratage, faites des copies régulières de vos documents et photos sur une clef usb ou un disque dur externe. Pensez à le débrancher une fois l'opération terminée.

5. Méfiez-vous des messages inattendus : SMS pour un colis en attente, e-mail pour une amende impayée... Ne cliquez jamais dans l'urgence. Ces messages sont souvent des tentatives de "phishing" (hameçonnage) pour voler vos coordonnées bancaires.

6. Vérifiez les sites marchands : Avant d'acheter en ligne, assurez-vous de la fiabilité du site, vérifiez la crédibilité des offres trop alléchantes et lisez les avis des autres consommateurs.

7. Téléchargez aux bons endroits : N'installez des applications que depuis les magasins officiels (App Store, Google Play) pour éviter de télécharger des programmes piégés.

8. Évitez les WiFi publics : Les réseaux gratuits dans les gares ou les cafés sont vulnérables. Pour consulter vos comptes bancaires, privilégiez toujours le réseau 4G/5G de votre opérateur mobile.

9. Maîtrisez vos réseaux sociaux : Sécurisez l'accès à vos profils et ne rendez pas toute votre vie privée, vos photos ou vos déplacements publics.

10. Séparez pro et perso : Ne mélangez pas vos usages. Un piratage sur votre boîte mail personnelle ne doit pas pouvoir compromettre les données de votre employeur ou de votre entreprise.

Victime d'une arnaque ou besoin d'aide ?

Retrouvez ces conseils en détail, des fiches pratiques et un service d'assistance gratuit sur www.cybermalveillance.gouv.fr

Cyrille Rassoul
Conseiller délégué au numérique,
aux services en ligne, à l'innovation
et à la vidéoprotection

Préservons notre tranquillité

LA VIDÉOPROTECTION, UN NOUVEL ATOUT POUR PLUNERET

Pluneret est une commune où il fait bon vivre, et notre priorité est que cela le reste. Pour anticiper les évolutions de notre territoire et maintenir ce climat de sécurité au quotidien, la municipalité travaille actuellement sur un projet d'installation de caméras de vidéoprotection. Un outil moderne, strictement encadré par la loi, conçu pour protéger nos espaces publics et assister nos forces de l'ordre. ■

→ Une évolution logique pour notre territoire

Aujourd'hui, la présence de caméras est devenue familière pour nous tous. Nous les côtoyons sereinement dans les allées de nos supermarchés, aux abords des commerces, et de plus en plus dans les rues des communes voisines qui s'en équipent massivement. Ce déploiement territorial généralisé nous invite à agir : Pluneret se doit d'adapter ses outils pour ne pas devenir le "point aveugle" du secteur, et ainsi continuer à garantir la sécurité de ses 6 500 habitants. C'est le sens du projet actuellement en cours de préparation avec Morbihan Energie.

→ Protéger, dissuader et résoudre

L'objectif de ce dispositif n'est pas de multiplier les caméras à chaque coin de rue, mais de cibler des points stratégiques (axes de circulation, abords des bâtiments publics). La vidéoprotection remplit un double rôle :

- Dissuader les incivilités, dégradations et cambriolages par la présence visible des caméras.
- Aider les enquêtes en fournissant des images comme preuves impartiales en cas d'incident.

→ Un cadre légal extrêmement strict

Il est essentiel de tordre le cou aux idées reçues : l'installation de ce système ne signifie pas que quelqu'un observe vos moindres faits et gestes en temps réel derrière un écran. La loi française et la CNIL (Commission Nationale de l'Informatique et des Libertés) imposent des règles d'une grande sévérité :

- Aucun visionnage en direct : Les images sont enregistrées automatiquement sur des serveurs sécurisés.
- Accès limité : Seuls la Gendarmerie, le Maire ou la Police municipale peuvent visionner ces images.
- Destruction automatique : Conformément à la législation, les enregistrements sont automatiquement effacés au bout d'un mois si aucune réquisition judiciaire n'a eu lieu.
- Respect de la vie privée : Les systèmes masquent automatiquement les zones privées (fenêtres de domiciles, jardins) pour ne filmer que l'espace public.

L'humain reste au cœur de la sécurité – tous responsables

Si la vidéoprotection, dont le déploiement se précisera dans les mois à venir, est un formidable outil technologique, elle ne remplace pas la vigilance citoyenne ni le travail de terrain. Elle vient s'ajouter aux dispositifs existants pour que Pluneret reste cette commune sereine où nous avons tous plaisir à vivre et à nous déplacer en toute quiétude. ■

animer_

Maryannick Neuder-Rossignol
Adjointe aux associations et aux sports

LA BANDE À MATT

Une randonnée gourmande solidaire qui fête ses 10ans

Suite au décès de Matthieu nous avons créé une association afin de soutenir les personnes touchées par le cancer, ainsi que leurs familles.
Depuis maintenant 10 ans, nous organisons chaque année une randonnée gourmande : un moment de partage, de convivialité et de solidarité, ouverte à tous. Cet évènement devenu un rendez vous attendu, permet de se rassembler autour d'une belle cause, dans une ambiance chaleureuse et bienveillante.
Grâce à tous nos bénévoles, tous les participants et nos partenaires, nous avons remis cette année la somme de 5000 euros à l'association " Faire Face Ensemble " qui accompagne les malades et leurs proches au quotidien .
Au delà de l'aide financière, cette randonnée est une occasion de créer un lien, de sensibiliser et de rappeler l'importance du soutien humain dans les moments difficiles.
Nous remercions chaleureusement toutes les personnes qui de près ou de loin contribuent à la réussite de cet évènement.
Nous vous donnons rendez vous donc **le 5 Septembre pour la rando de 2026.**
Une autre date à retenir : pour fêter les 10 ans de notre association et pour remercier les bénévoles une soirée est prévue **le 24 octobre 2026.** ■

MÉRIACTIV'

La saison 2025/2026 va bientôt se terminer.

Les deux trimestres précédents se sont déroulés à la satisfaction des adhérents puisque 136 sont inscrits à ce jour, parmi lesquels 25 hommes.
Pour rappel, l'association a pour objet la promotion et la pratique de gymnastique, fitness et stretching pour adultes de 18 ans et plus.
Les cours sont répartis tout au long de la semaine :
les lundis, mardis et jeudis, sur 7 créneaux au total. Ils ont lieu à l'espace Gilles Servat de Meriadec - Pluneret, au dojo pour les cours du matin et à la salle de danse Kerjadenn pour les cours du soir.

L'association prévoit de terminer l'année par un repas animé le 12 Juin.

Pour la saison prochaine, des aménagements dans les procédures d'inscriptions et les tarifs ont été étudiés et validés en assemblée générale afin d'assurer une meilleure répartition des adhérents dans les cours proposés. À cet effet, une préinscription est prévue dès le mois de juin pour les adhérents actuels souhaitant se réinscrire, avant le forum des associations de septembre. ■

→ Infos et inscriptions à la salle ou par téléphone : Isabelle ARZ (Présidente) au 06 77 97 69 03

LES ENCÉPHALUDES

10 ème anniversaire !

À l'occasion de son dixième anniversaire, le club de jeux de société modernes Les Encéphaludes a organisé un week-end ludique à Saint-Pierre-Quiberon, du 20 au 22 mars 2026. Durant deux jours et deux nuits, les adhérents se sont réunis dans une ambiance à la fois conviviale et passionnée, alternant parties de jeux de société, sessions de jeux de rôle et diverses animations. Nous étions 30 participants réunis pour partager ce moment exceptionnel. Favorisés par des conditions météorologiques particulièrement agréables, certains participants ont également pu profiter de bains de mer, contribuant à faire de cet événement un moment aussi chaleureux que mémorable.

Ce week-end festif a également été l'occasion de rendre hommage à Thierry Mercier, fondateur du club, pour son engagement et son investissement depuis sa création. En reconnaissance de son action, il a été nommé Président d'Honneur.

Le club rappelle qu'il accueille ses membres chaque vendredi soir à partir de 20h30 à la salle Nicolazic, y compris pendant les périodes de vacances scolaires et qu'il n'est jamais trop tard pour le rejoindre (adhésion possible toute l'année).

Enfin, le club tient à remercier chaleureusement la Commune de Pluneret pour son soutien et son accompagnement durant ces 10 années. ■

LE CLUB DE LOISIRS YVON NICOLAZIC

Une journée suspendue au fil du temps

Parmi les 6 types d'activités proposés par Le Club Yvon Nicolazic, la section « loisirs créatifs », sous l'égide d'Anne-Marie Magadur, a organisé le 11 avril dernier sa première rencontre interclubs autour d'une concentration de savoir-faire sur les fils et les aiguilles.

Une vingtaine de stands de créateurs, dont Nicolas le brodeur de Quimper et des dentellières de Bretagne, ont présenté leurs réalisations et participé aux différentes démonstrations face au public. Plus de 200 visiteurs d'une cinquantaine de communes différentes ont pu apprécier la qualité des travaux et échanger sur leur passion commune. La bibliothèque de Pluneret, solidaire de ce projet, a participé en présentant de nombreux ouvrages en lien avec les thématiques du jour. L'équipe municipale a honoré cette manifestation avec la présence de Monsieur le Maire, Franck Vallein, et l'adjointe aux associations et aux sports, Maryannick Neuder-Rossignol.

Au cours de cette journée, une tombola 100% gagnante ainsi qu'une opération solidaire ont été réalisées au profit de Maël, jeune handicapé du secteur. Une nouvelle action sera menée pour lui en juillet prochain. En effet, la section « arts créatifs » affiche une vocation sociale : elle ne ferme jamais ses portes pendant les vacances scolaires, pour que les personnes puissent se retrouver et continuer leur activité.

À l'unanimité, les participants ont été très satisfaits de l'organisation et de l'ambiance conviviale de la journée (café/gâteaux, gaufres, duo musical..) et se sont déjà donnés rendez-vous pour une prochaine édition.

Les autres sections du club continuent leurs activités. "La pétanque" poursuit ses entraînements, "le chant" affine son répertoire pour sa représentation à Kerelys de Pluneret, "la danse en ligne" prépare ses prochaines sorties, la section "jeux de société" affine ses atouts et la section "sorties" affiche complet pour sa journée en baie de Morlaix et l'île de Batz en juin.

Encore une année riche en rencontres et partages pour notre association. ■

CORNHOLE BREIZH 56

Un nouveau jeu convivial à Pluneret

Vous ne connaissez pas encore le cornhole : il est temps de découvrir ce jeu en plein essor venu des États-Unis, qui séduit de plus en plus de joueurs en France !

Le principe est simple : deux équipes s'affrontent en lançant des petits sacs en tissu remplis de billes de plastique recyclé sur une planche inclinée percée d'un trou. L'objectif ? Marquer un maximum de points en visant juste… mais surtout passer un bon moment ! Accessible à tous, le cornhole ne demande aucune condition physique particulière. Que vous soyez débutant, joueur occasionnel ou compétiteur, chacun peut y trouver du plaisir. C'est un jeu intergénérationnel, idéal pour partager un moment convivial en famille, entre amis ou entre collègues.

L'association Cornhole Breizh 56 basée à Pluneret et Auray a été créée avec l'envie de faire découvrir ce sport et de proposer un véritable lieu de rencontre et d'échange. Après l'avoir pratiqué lors de moments festifs, nous avons souhaité développer cette activité localement et créer une dynamique autour de ce jeu ludique et fédérateur. ■

Horaires des sessions :

- Mardi : 19h - 22h – Salle des sports d'adresse à Auray
- **Jeudi : 20h - 22h** – Salle des sports d'adresse à Auray
- **Samedi : 9h - 11h** –Gymnase Michel Pommois à Pluneret

Tarif adhésion : 60 € / an

Nous proposons des temps de jeu réguliers ainsi que des événements et tournois tout au long de l'année, dans une ambiance chaleureuse et détendue.

Envie d'essayer ?

Les débutants sont les bienvenus ! Pour plus d'informations, n'hésitez pas à nous contacter ou à nous suivre sur nos réseaux.

→ Renseignements :
cornhole.breizh56@gmail.com
06 45 52 47 93

COMITÉ DES FÊTES DE MÉRIADEC

Des projets pour Mériadec

L'année écoulée a été riche en projets, en défis et en accomplissement grâce à l'engagement sans faille et le soutien constant des bénévoles. Nous avons pu organiser nos soirées, notre participation à diverses manifestations (comice agricole, marché des commerçants ....)

Les résultats obtenus ont permis à l'association de faire un don de 500€ à chaque école de Mériadec, Saint Gilles et Xavier Grall.

Le but premier de notre association étant de faire vivre Mériadec

La force de notre association réside dans la diversité de ses membres. Chacun apporte ses compétences, son expérience et sa vision.

Dates à venir :

- Participation aux Apéros Klam durant la saison estivale
- Repas champêtre le 7 juin
- Soirée tartiflette le 31 octobre
- Téléthon le 05 décembre

Ensemble, continuons à faire vivre et grandir notre association. ■

TEAM BISIKLET

Le Grand prix de Pluneret

La Team Bisiklet organise le Grand Prix de Pluneret le 4 juin prochain à 20h30 . C'est une course cycliste de 1h30 qui regroupe 90 coureurs de la région. C'est la 5ème édition cette année. Sur place on y retrouve de quoi se restaurer et profiter de cet évènement en famille. N'hésitez pas à venir encourager vos coureurs locaux ! ■

COMITÉ DES FÊTES DE PLUNERET

À l'occasion de notre première soirée cabaret avec la troupe de Swing Girls and Boy de Pluneret et le duo Baskan, le comité des fêtes a fait le plein. Une séance photos a été organisée à la fin et a fait un réel succès auprès de tout le public. ■

APPRIVOISER LA LUMIÈRE

Regarder, regarder encore... et déclencher !

« Apprivoiser La Lumière » termine sa troisième année sur une note créative : une exposition d'une quarantaine de photographies à la salle des fêtes de Pluneret, les 30 et 31 mai 2026, l'occasion idéale pour découvrir le travail et l'évolution des adhérents.

Un cours de photo, une école du regard : La force de notre association réside dans sa structure. Il ne s'agit pas d'un simple lieu de rencontre de passionnés, mais d'un véritable cursus annuel avec un animateur pour guider chaque étape. Ce cours est ouvert à tous les adultes, quel que soit leur niveau.

Notre philosophie ? La technique suffisamment, mais la réflexion et le regard avant tout. Car si l'appareil capture l'image, c'est le regard qui la construit. Nous apprenons à faire le tour du sujet, à "zoomer avec les pieds", pour trouver le meilleur angle.

Nous articulons notre apprentissage selon quatre axes :

- **Le regard et la composition :** L'axe majeur. Apprendre à voir, à construire son image.
- **La culture (4 séances par an) :** S'inspirer des grands maîtres (Cartier-Bresson, Vivian Maier, Ansel Adams...). Pour nourrir cet imaginaire, un fonds de livres d'art photographique circule entre les adhérents.
- **La technique :** Apprivoiser l'exposition et la netteté, pour que le boîtier devienne un allié.
- **L'informatique :** Gérer sa photothèque, sauvegarder ses souvenirs et s'initier au post-traitement.

Votre meilleur appareil ? Celui que vous avez sur vous ! Nous ne faisons aucune distinction de matériel. Si le reflex et l'hybride restent des classiques, les smartphones ont désormais pleinement droit de citer. Qu'importe l'outil, l'objectif reste le même : transformer un instant banal en une image forte.

Partage et bienveillance : Chaque séance de 2h30 alterne théorie et analyse d'images. Grâce à notre grand écran, nous visualisons les photos réalisées par les élèves sur le thème de la semaine. C'est lors de ces échanges, toujours constructifs et bienveillants, que l'on progresse le plus en profitant du regard des autres. Nos sorties régulières autour d'Auray permettent une mise en pratique immédiate. ■

→ Infos et inscriptions : www.apprivoiserlalumiere.fr
contact@apprivoiserlalumiere.fr / 06 11 33 30 11

FESTERION AR BRUG

50 ans de musique et de danse à Pluneret

Les 16, 17 et 18 octobre 2026, l'ensemble musique et danse Festerion Ar Brug célébrera son 50 ème anniversaire au gymnase Michel Pommois. Cet événement organisé par Festerion Ar Brug, dans le cadre de « Un automne autrement » – Ti Douar Alré marquera également la 10 ème édition de Memes Tra !, rendez-vous bien connu des amateurs de culture bretonne.

Un programme festif et ouvert à tous :

Vendredi 16 octobre à partir de 20h30 : La soirée débutera avec un spectacle présenté par les danseurs et musiciens (enfants et adultes) de Festerion Ar Brug. Elle se poursuivra avec L.A.B, une création originale mêlant musique et danse participative, accessible à tous les publics. Enfin, le groupe Penn Gwenn viendra clôturer la soirée en musique. Entrée libre – bar sur place.

Samedi 17 octobre :

- À 10h : tournoi de palets ouvert à tous (10 €/équipe, inscription : 06.71.75.40.50).
- À 18h30 : apéro-concert avec Festerion Ar Brug, Kevrenn Alré et Bagad Elven.
- À 20h30 : fest-noz avec Heson, le duo Hamon/Martin, Enneade et Modkozmik.

Entrée libre – restauration (crêpes et galettes) et buvette sur place.

Dimanche 18 octobre

Un repas convivial réunira les adhérents de l'association depuis sa création en 1976. Ce moment de retrouvailles sera placé sous le signe du partage, des souvenirs, de la musique et de la danse. Sur inscription : 06.03.48.80.11 ■

→ Renseignements au 06 48 64 78 41 ou festerionarbrug@outlook.fr
Programme complet : www.festerion.com

Les nouvelles d'AQTA !

AURAY QUIBERON TERRE ATLANTIQUE : FRANCK VALLEIN 7ÈME VICE-PRÉSIDENT

Le 10 avril dernier, Franck Vallein a été élu en tant que 7ème vice-président en charge du commerce, de l'artisanat, des gens du voyage et de l'administration générale.

Aux côtés des deux autres conseillers communautaires de Pluneret élus le 15 mars dernier, Maryannick Neuder-Rossignol et François Pommois, il va travailler à représenter la Commune et défendre ses intérêts, mais également à coconstruire le nouveau projet de territoire.

4 journées d'échanges sont prévues au cours du mois de juin pour travailler sur des propositions concrètes autour des grandes compétences : gestion de l'eau, des déchets, développement économique, culture, mobilités… le tout dans la perspective d'un nouveau cap : cultiver ensemble le bonheur de vivre ici !

À l'été, une large concertation sera lancée auprès des forces vives et des habitants, avec un temps fort festif et ouvert à tous en septembre. ■

Les vice-présidents d'AQTA lors des voeux du 5 mai 2026

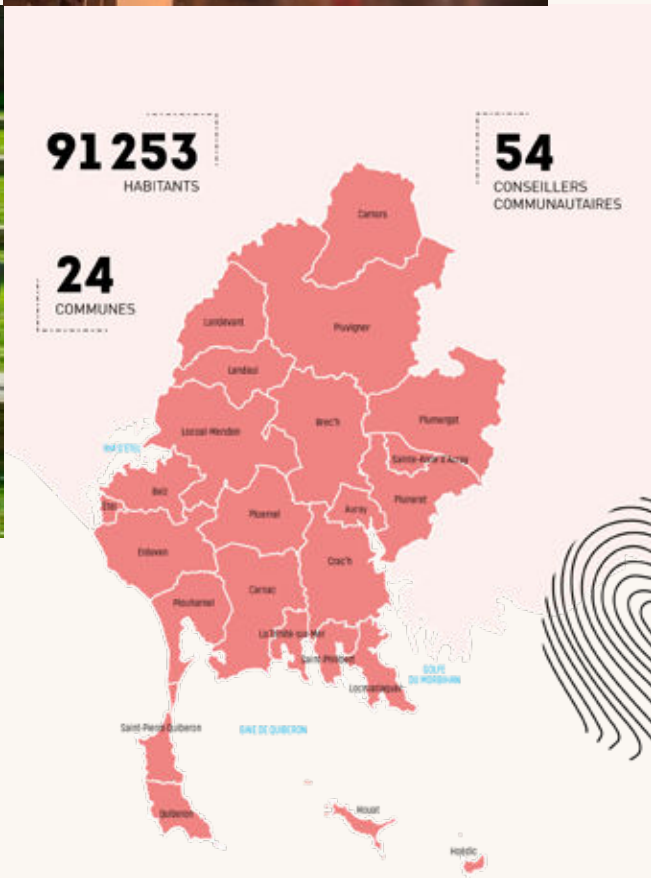

Information:
→ www.auray-quiberon.fr

ville de Pluneret
Plunered

FÊTE DE LA MUSIQUE

VENDREDI 12 JUIN

19h30 - 00h30

3 SCÈNES

FOLK
CELTE
JAZZ

Informations et programmation sur www.pluneret.fr